

LETTRE DE LA RÉGIONALE, N° 4

Au sommaire de cette première lettre de l'année scolaire 1992-93, vous trouverez :

- > Le compte rendu du voyage en Berry
- > Des informations concernant
 - l'Assemblée générale de notre association
 - la journée MAFPEN du 9 décembre 1992
 - le voyage en Italie du printemps 1993
 - quelques nouvelles de l'Université

**VOYAGE EN BERRY
Samedi 3 et dimanche 4 octobre 1992**

Départ de Dijon, place Darcy, à 6 heures. Après deux haltes, l'une à Avallon, l'autre à la Charité pour prendre des collègues, nous arrivons à Bourges vers 10 heures. Visite des vieux quartiers avec une attention particulière pour l'Hôtel Cujas, l'Hôtel des Echevins et la Maison de la Reine Blanche. Visite très intéressante du Palais de Jacques Cœur. Après le repas libre, visite détaillée de la cathédrale Saint-Etienne avec une étude approfondie des célèbres vitraux. Départ pour le château d'Ainay-le-Vieil. Situé dans un cadre charmant d'eaux vives et de verdure, il offre au premier abord la masse sévère de son enceinte médiévale. Ayant appartenu de 1445 à 1453 à Jacques Cœur, il est aujourd'hui la propriété des descendants du ministre Colbert. Hébergement à Saint-Amand-Montrond, capitale du Boischant.

Le dimanche matin, après avoir gravi la cuesta jurassique, nous traversons la Champagne berrichonne. A Bruère-Allichamps, une borne milliaire indique le centre géographique de la France. Arrêt pour admirer l'église romane de La Celle. Visite du château de Meillant, aménagé par Charles II d'Amboise, grand maître de la maison royale de Louis XII ; malgré son assature médiévale avec ses hautes tours, Meillant constitue un remarquable exemple de château de style gothique finissant à peine effleuré par le souffle de l'Italie. Nous partons ensuite pour l'abbaye cistercienne de Noirlac, fondée en 1136, dans un vallon au bord du Cher. Elle reflète de façon parfaite, l'architecture conventuelle imposée par Saint-Bernard. L'église est intacte, émouvante par sa simplicité. Autour du cloître aux arcades des XIIIème et XIVème siècles, sont disposés les bâtiments monastiques : la salle capitulaire, la salle des moines surmontée des dortoirs, le chauffoir, le réfectoire et le logis des convers. A l'exception du grand dortoir transformé au XVIIème siècle en petites chambres garnies

de boiseries et décorations classiques, l'ensemble de l'abbaye est homogène et date des XIIème et XIIIème siècles. Classée Monument Historique en 1860 et propriété du département du Cher, l'abbaye vient de faire l'objet d'une complète restauration. Retour à Saint-Amand pour le déjeuner.

L'après-midi, nous prenons la direction du nord-est. Visite des extérieurs de l'élégant château de Jussy-Champagne de pur style Louis XIII, qui associe harmonieusement la brique et la pierre. Traversée du camp militaire d'Avord, qui a permis la conservation d'un paysage de savarts. Coup d'œil à Morogues à l'église du XIIIème siècle, précédée par un clocher-porche octogonal en pierre rousse ferrugineuse ; au fond se profile la cuesta du crétacé. Arrêt près de Neuvy-Deux-Clochers pour observer une motte et un donjon médiévaux. Le brouillard et la pluie nous privent d'un très beau point de vue sur les collines du Sancerrois. Dîner berrichon à Sancerre et retour à Dijon vers 23 heures.

Nous avons apprécié les explications et commentaires de Messieurs Dubois et Lévêque

Compte rendu de François NOSJEAN

ANNEXE DE JACQUES NOMPAIN À PROPOS DE L'ARCHITECTURE

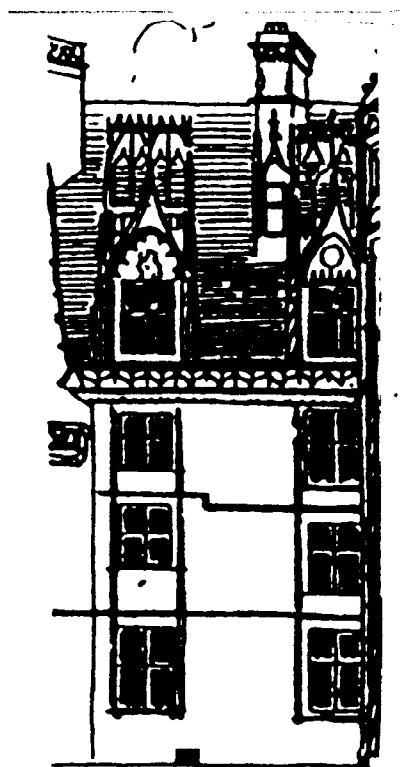

Château de Meillant.

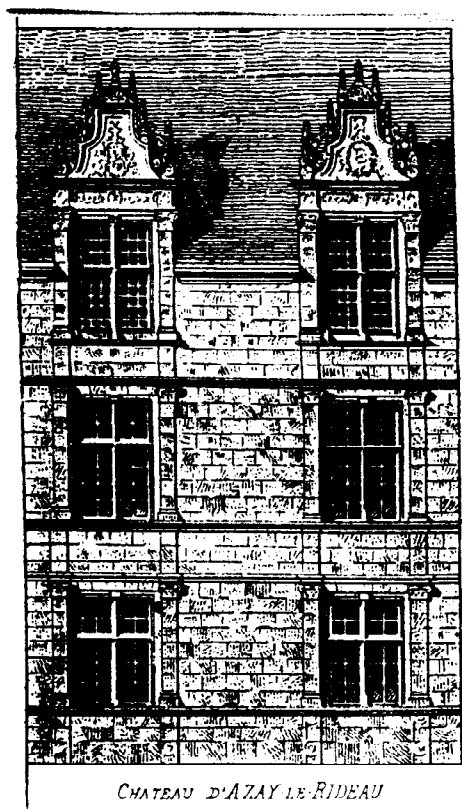

CHATEAU D'AZAY LE RIDEAU

Les châteaux d'Ainay-le-Vieil ("pur joyau renaissance, en son fier écriin féodal") et de Meillant sont abusivement présentés, en Berry, comme des constructions de la Renaissance. Pourtant, les arcs en accolade des lucarnes et les flammes de la balustrade montrent que Meillant appartient au gothique flamboyant. Par contre, les pilastres encadrant les fenêtres et supportant un entablement, et les deux corps de moulures prouvent bien qu'Azay-le-Rideau est un château de la première Renaissance française.

L'assemblée Générale de notre association aura lieu le dimanche 29 novembre 1992 à 9h30 - Faculté des Lettres - Salle 305.

Le Bureau se compose de 15 membres (voir lettre de la Régionale n° 1) élus pour un mandat de 3 ans. 4 de ces membres sont à renouveler : G. BONARDEAU, B. GARNOT, M. LEGENDRE, F. NOSJEAN.

Les candidats doivent se faire connaître auprès du secrétaire J. NOMPAIN, 7 impasse des Créots - 21121 Fontaine-les-Dijon.

Si vous désirez voter par correspondance, veuillez utiliser le bulletin ci-dessous.

ORDRE DU JOUR DE L'ASSEMBLEE GENERALE

- > Rapport moral et financier
- > Compte rendu des voyages avec diapos : Catalogne, Auxerre, Berry.
- > Compte-rendu du congrès national de l'A.P.H.G. en Alsace du 27 au 31 octobre 1992
- > Préparation de l'Assemblée Générale à Paris le 6 décembre 1992
- > Renouvellement du bureau.

Un repas amical réunira les participants à l'issue de la réunion dans un restaurant dijonnais (Prix 150 F.)

M., Mme, Mlle
désire voter par correspondance pour le renouvellement du Bureau de l'A.P.H.G.
Bourgogne le 29 novembre 1992.....

M., Mme, Mlle
participera au repas de l'Amicale le dimanche 29 novembre 1992 .
Nombre de personnes.....

LA JOURNEE D'ETUDES DU 9 DECEMBRE 1992

(A.P.H.G. - M.A.F.P.E.N.)

ASPECTS DE L'ARCHITECTURE ET DE L'URBANISME A DIJON

Rendez-vous au Lycée Hippolyte Fontaine à Dijon, 20, Bd Voltaire à 9 heures.

De 9h à 10h30, interventions en salle

- L'urbanisme au tournant du XIXème et du XXème siècle par J. NOMPAIN
- Les nouveaux quartiers Nord (Pouilly - Toison d'Or - Parc technologique) par M. VISTEAU ou l'un de ses collaborateurs de l'Agence d'urbanisme (AGIUD)

De 10h30 à 12h, visite des quartiers Nord en bus. Déjeuner libre.

Rendez-vous à 14h place de la Libération (devant le Palais des Ducs : visite du vieux Dijon présenté par Madame Christine LAMARRE, Professeur d'Histoire moderne à l'Université de Lyon III

A partir de 16h quelques maisons "art nouveau" présentées par J. NOMPAIN.

N.B. : Il n'est pas indispensable d'être inscrit à la M.A.F.P.E.N. pour participer à cette journée d'étude.

LE VOYAGE EN ITALIE DU NORD DU 19 AU 28 AVRIL 1993

J.B. CHARRIER, collaboration M. Dubois, P. Lévêque

Programme (sous réserve de modifications de détail)

- 1 - Lundi 19 avril 1993 : Dijon-Genève (visite du C.E.R.N.) le Valais, le Simplon.
Coucher à Stresa
- 2 - Mardi 20 avril : Matin, les îles Borromée ; après-midi Locarno, Lugano (lacs).
Coucher à Vérone.
- 3 - Mercredi 21 avril : Matin, visite de Vérone, déjeuner ; après-midi Sirmione ("Grotte de Catulle") ou rives du lac de Garde. Coucher à Bolzano.

- 4 - Jeudi 22 avril : Bolzano-Cortina d'Ampezzo (probablement par contournement Nord, la route directe étant sans doute enneigée). Coucher à Belluno.
- 5 - Vendredi 23 avril : Belluno-Vicenza A Vicenza : visite (la Basilique, le théâtre olympique) et déjeuner. Après-midi : la villa Rotonda, Padoue (fresques de Giotto), riviera du Brenta. Coucher à Venise-Tronchetto.
- 6 - Samedi 24 avril : Matin : présentation de Venise par un collègue de l'Université. Après-midi libre après déjeuner de groupe.
- 7 - Dimanche 25 avril : Visite libre de Venise (se retrouver pour déjeuner ?). Coucher à Venise.
- 8 - Lundi 26 avril : Venise - Chioggia - Abbaye de Pomposa - Lagune de Comacchio. Après-midi : visite de Ravena. Coucher à Ravena.
- 9 - Mardi 27 avril : Matin : St Apollinaire in Classe, Ferrare (présentation par une universitaire, professeur à Bologne). Après-midi, visite de Bologne, par la même collègue. Coucher à Bologne.
- 10 - Mercredi 28 avril : Bologne - Milan - tunnel du Mont-Blanc - Dijon

Prix : Nous passons par l'agence Girardot de Chalon (agence à Dijon)
 Compter environ 4.000 F (l'hôtellerie italienne est chère !)
 Ce prix comprend la pension complète, y compris déjeuners du midi sauf pour le voyage aller et retour.
 Supplément pour chambre individuelle : environ 950 F.

M., Mme, Mlle

Nombre de personnes.....

S'inscrit pour le voyage en Italie

Demande un supplément pour chambre individuelle OUI NON

Prix total

Verse un acompte de 1.000 F avant le 15 décembre 1992 auprès de G. BONNARDEAU,

Trésorière adjointe, 50, rue du Transvaal - DIJON

QUELQUES INFORMATIONS DE L'UNIVERSITE

Dans le cadre du D.E.A "Ordre et désordre dans les sociétés occidentales de l'époque médiévale à l'époque contemporaine" des communications se tiennent le mercredi de 16h à 18h en Salle 204 (2ème étage) Faculté des Lettres.

Voici le programme de novembre et décembre 1992

- **18 novembre :**
 - * Le nationalisme français de gauche à droite à la fin du 19ème siècle par Pierre LEVEQUE - Université de Bourgogne.
 - * La criminalité au 18ème siècle : questions et problèmes par Benoît GARNOT - Université de Bourgogne.

- **2 décembre :**
 - * La muséographie de la Résistance par François MARCOT (Université de Besançon).
 - * La criminalisation de l'hérésie au 16ème siècle par Didier POTON (Université de POITIERS).

- **16 décembre :**
 - * Recherches et bilan des études sur le maquis par M. VIGREUX (Université de Bourgogne).
 - * Entre violence douce et sauvagerie : le braconnage et sa répression aux 17ème et 18ème siècles par Ph. SALVADORI (Université de Picardie).

Croyez, chers collègues, à l'expression de nos sentiments dévoués.

Pour l'équipe rédactionnelle

Brigitte PIERRE